

**Inhoud Bestuursmemoriaal nummer 2022 – 05 dd. 8 april 2022**

**BEKENDMAKING**

**14. Besluit van de gouverneur betreffende invoering van permanent verbod op  
onttrekking van water uit onbevaarbare waterlopen**

## BEKENDMAKING

### 14. Besluit van de gouverneur betreffende invoering van permanent verbod op onttrekking van water uit onbevaarbare waterlopen

#### Rechtsgronden

Dit besluit is gebaseerd op:

- De wet betreffende de onbevaarbare waterlopen van 28 december 1967, artikel 23bis;
- Het besluit van de Vlaamse Regering tot uitvoering van diverse bepalingen uit de wet onbevaarbare waterlopen van 7 mei 2021, artikel 29;

#### Vormvereisten

De volgende vormvereiste is vervuld:

- De Coördinatiecommissie Integraal Waterbeleid heeft advies gegeven op 23 april 2021.

#### Motivering

Dit besluit is gebaseerd op het advies van de Coördinatiecommissie Integraal Waterbeleid met als kenmerk CIW 84/23.04.2021/ pt. 9.1 van 23 april 2021, het Advies over het belang van een watercaptatieverbod in ecologisch zeer kwetsbare kleine beken en bronbeken van het Instituut voor Natuur- en Bosonderzoek (INBO.A.3957) en het eindrapport "Uitwerking van een reactief afwegingskader voor prioritair watergebruik tijdens waterschaarste" dat in de mededeling van de Vlaamse regering van 30 april 2021 bekrachtigd werd.

Met dit besluit wordt tegemoet gekomen aan de doelstellingen die bijdragen aan het integraal waterbeleid conform artikel 1.2.2. 1° (de bescherming, de verbetering of het herstel van oppervlakte en grondwaterlichamen), 3° (het duurzaam beheer van de voorraden aan oppervlakte- en grondwater) en 6° (het terugdringen van het risico op waterschaarste).

Het onttrekkingsverbod wordt ingesteld voor de kleine, ecologisch zeer kwetsbare beken en hun «bovenstroomse stroomgebieden, Deze waterlopen hebben een beperkt debiet. Indien er onttrekkingen plaatsvinden, heeft dit logischerwijze meteen een grote impact, in het bijzonder op de ecologische kwaliteit, met kans op onherstelbare schade.

Voor de definiëring van kleine, ecologisch zeer kwetsbare beken moet aan de volgende 2 voorwaarden voldaan worden:

- Ecologisch zeer kwetsbaar: aanwezigheid of tot doel gestelde uitbreiding van beekprik, rivierdonderpad of habitatype 3260 en/of aanwezigheid van grote modderkruiper;
- Kleine beek: gedefinieerd als een beek met bekkengrootte kleiner dan 50 km volgens hoofdstuk 2.1.2 'karakterisering oppervlaktewater' in het ontwerp van stroomgebiedbeheerplan 2022-2027.

#### Bekendmaking van dit besluit

Dit besluit wordt bekend gemaakt door publicatie in het provinciaal bestuursmemoriaal.

Daarnaast wordt aan de bevoegde besturen en administraties gevraagd om dit besluit en de bijhorende kaart bekend te maken via:

- Het e-loket wateronttrekking uit onbevaarbare waterlopen;
- De website <https://www.vlaanderen.be/droogtemaatregelen>;
- De website van de provincie;
- De website van de betrokken lokale besturen.

Het besluit wordt bezorgd aan de betrokken waterbeheerders, lokale besturen, politiezones en detoezichthouders.

### **Juridisch kader**

Dit besluit sluit aan bij de volgende regelgeving:

- De Europese Kaderrichtlijn Water (2000/60/EG) van 23 oktober 2000 tot vaststelling van een kadervoor communautaire maatregelen betreffende het waterbeleid;
- Het decreet van 18 juli 2003 betreffende het integraal waterbeleid, gecoördineerd op 15 juni 2018(waterwetboek);
- De Europese habitatrichtlijn (92/43/EEG) inzake de bescherming van de natuurlijke habitat en dewilde flora en fauna;
- Het decreet van 21 oktober 1997 betreffende het natuurbehoud en het natuurlijk milieu (Natuurdecreet), artikel 16, 26bis en 36ter,

DE GOUVERNEUR VAN DE PROVINCIE WEST-VLAANDEREN BESLUIT:

### **Artikel 1.**

Het is permanent verboden water te onttrekken uit alle onbevaarbare waterlopen en publieke grachten in de stroomgebieden zoals opgenomen in bijlage 1. Het betreft de stroomgebieden met code:

- WO.11 Bornebeek (volledig)
- WO.9.3 Hertsbergebeek (gedeeltelijk)

### **Artikel 2.**

Op de permanente onttrekkingsverboden van artikel 1 zijn volgende uitzonderingen van toepassing:

1. Onttrekkingen met weidepompen voor drenking van vee in weides, Weidepompen omvatten zowel mechanische weidepompen als weidepompen op zonne- of windenergie;
2. Onttrekkingen door hulpdiensten in geval van nood wanneer er geen alternatief voorhanden is;
3. Door de waterbeheerder gemachtigde onttrekkingen via een gravitaire overloop met vaste hoogte die er voor zorgt dat er enkel een onttrekking gebeurt wanneer de minimumpellen verzekerd zijn;

### **Artikel 3.**

Toezicht en handhaving van dit besluit verloopt zoals geregeld door of In uitvoering van titel XVI van het decreet van 5 april 1995 houdende algemene bepalingen inzake milieubeleid,

### **Artikel 4.**

Dit besluit treedt In werking vanaf 1 april 2022 tot het wordt opgeheven bij besluit van de gouverneur.

Brugge, 25 maart 2022

De gouverneur van de provincie West-Vlaanderen,





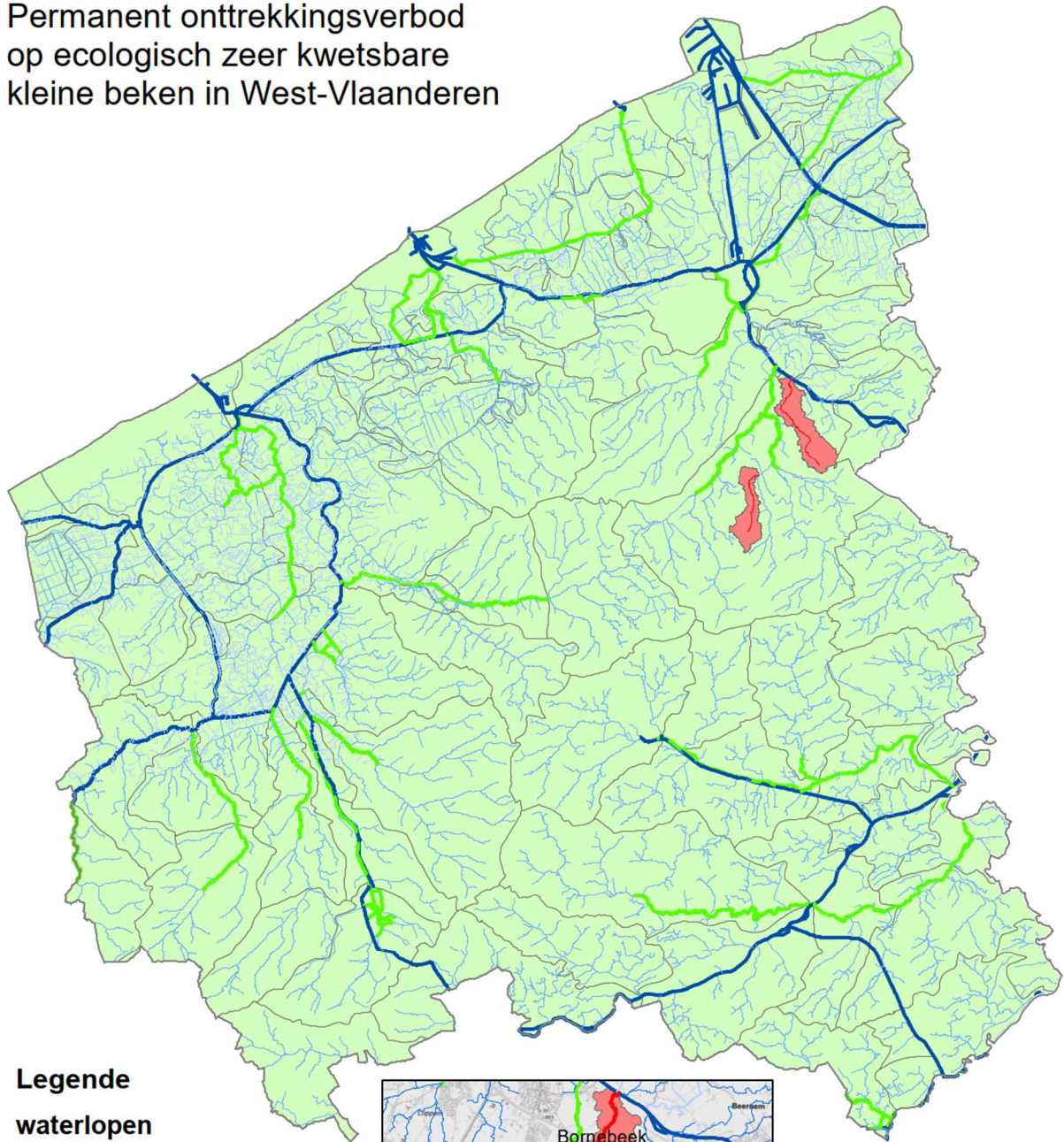

Carl Decaluwé (get.)  
Gouverneur van West-Vlaanderen

Permanent onttrekkingsverbod  
op ecologisch zeer kwetsbare  
kleine beken in West-Vlaanderen



**Legende**

**waterlopen**

-  Bevaarbaar
-  Categorie 1
-  Categorie 2
-  Categorie 3
-  Poldergracht
-  Permanent verbod
-  zones permanent verbod

